

JAHRESSTATISTIK 2025

Ergebnis 2025 / Veränderungen zu 2024:

| | | |
|-----------------|----------------|----------------------------|
| Übernachtungen: | 638.345 | + 2,31 % (+ 14.433) |
| Ankünfte: | 121.997 | + 2,38 % (+ 2.841) |

Die wichtigsten Ergebnisse und Kennzahlen 2025:

- ✓ Die Übernachtungszahlen liegen stabil über der Marke von 600.000.
- ✓ Ankünften und Übernachtungen steigen ungefähr auf gleichem Niveau – die durchschnittliche Aufenthaltsdauer bleibt konstant bei 5,2 Tagen pro Gast.
- ✓ Auch in diesem Jahr liegt die Summer der Übernachtungen noch minimal unter dem Vor-Corona-Niveau (2.099 Übernachtungen)
- ✓ Vergleichszahlen zur überregionalen Entwicklung sind auf Seite 3 zu finden.
- ✓ Das Plus an Übernachtungen wird zu einem Großteil durch zusätzliche Übernachtungen im Bereich der Kliniken erzeugt.

JAHRESSTATISTIK 2025

Entwicklung Übernachtungen & Ankünfte 2006 – 2025

Gästeankünfte

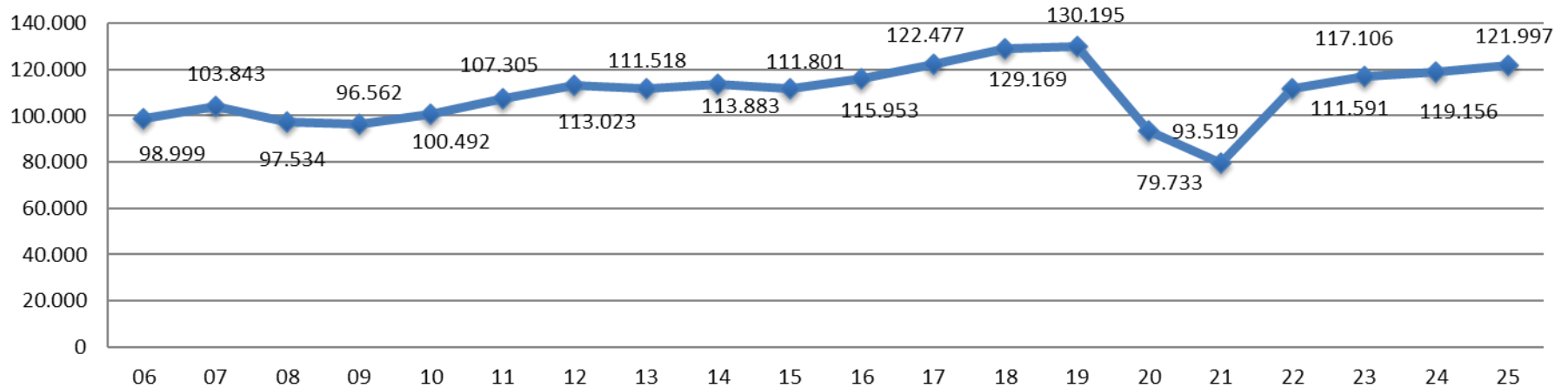

Übernachtungen

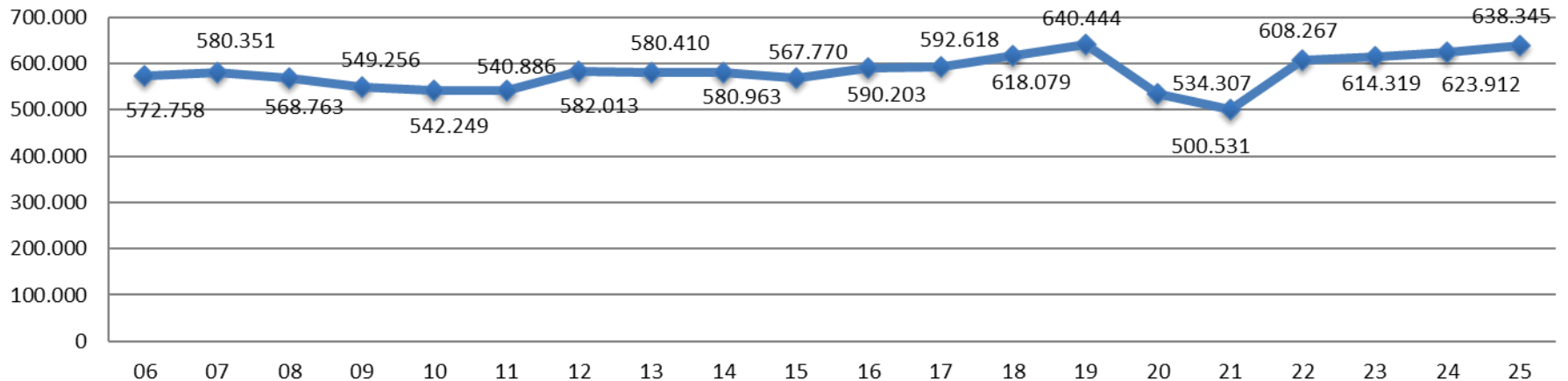

Entwicklung überregional

Tourismusverband Allgäu/Bayerisch-Schwaben e.V.



Januar - Dezember 2025 | Ankünfte und Übernachtungen

Veränderungen in % zu 2024 (*)

| Regionen | Ankünfte | % zu 2024 | Übernachtungen | % zu 2024 | Aufenthalt/Tage |
|--------------------|------------|-----------|----------------|-----------|-----------------|
| Bayern | 40 986 089 | 0,9 | 102 918 571 | 0,2 | 2,5 |
| Allgäu | 3 992 327 | 1,8 | 13 517 226 | 1,1 | 3,4 |
| Bayerisch-Schwaben | 2 078 221 | - 0,4 | 3 808 480 | - 1,7 | 1,8 |
| TVABS gesamt | 6 070 548 | 1,0 | 17 325 706 | 0,4 | 2,9 |

Ausländische Quellmärkte, Jan – Dez

Allgäu

89 % der Übernachtungen entfallen auf Inlandsurlaubende
Anteil der 11 % verbliebenen

| |
|-------------------|
| 30 % Schweiz |
| 15 % Niederlande |
| 8 % Österreich |
| 4 % Italien |
| 7 % Asien (China) |
| 8 % Amerika (USA) |

Bayerisch-Schwaben

75 % der Übernachtungen entfallen auf Inlandsurlaubende
Anteil der 25 % verbliebenen

| |
|-------------------|
| 15 % Österreich |
| 14 % Schweiz |
| 12 % Niederlande |
| 8 % Italien |
| 5 % Asien (China) |
| 4 % Amerika(USA) |

(*) Quelle: Bayerisches Landesamt, für Statistik, Betriebe ab zehn Betten.

JAHRESSTATISTIK 2025

Monatsverteilung nach Übernachtungen & Ankünften

Entwicklung der Übernachtungen 2015 - 2025

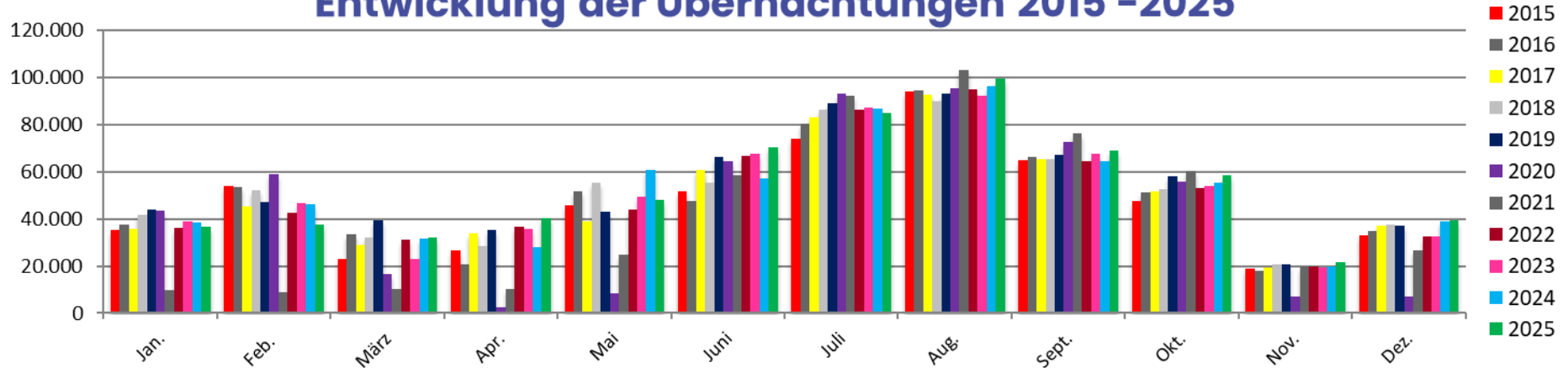

Entwicklungen der Ankünfte 2015 - 2025

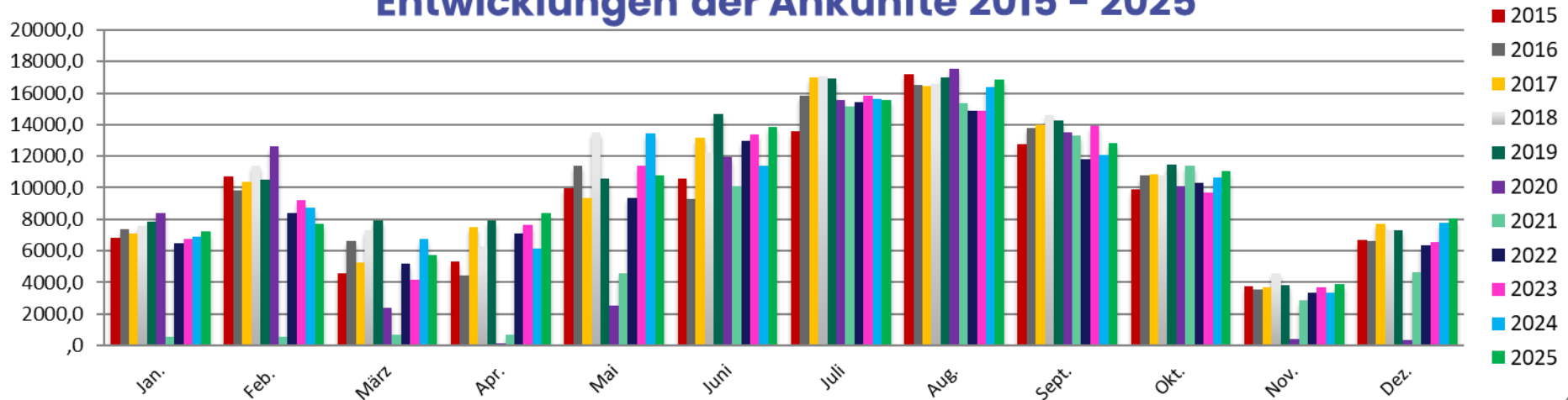

Durchschnittliche Aufenthaltsdauer 2006 – 2025

Ø Aufenthaltsdauer

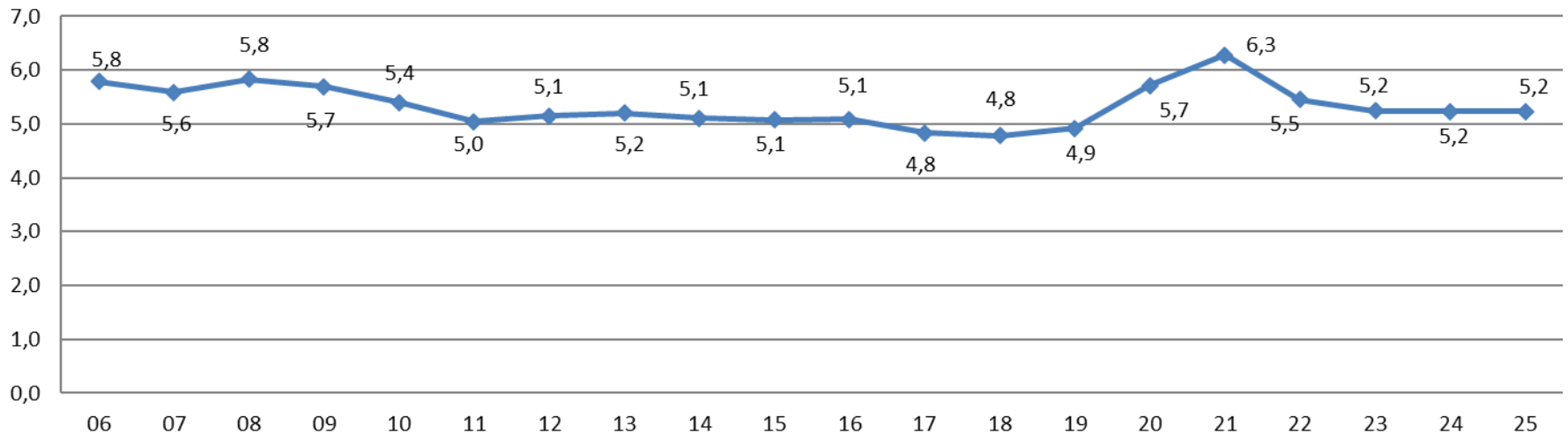

Nach den leichten Rückgängen der durchschnittlichen Aufenthaltsdauer in den vergangenen Jahren (bis 2018) hat sich der Wert in den vergangenen Jahren in der Pandemie vorübergehend auf 5,7 und dann 6,3 Tage pro Gast erhöht. Seit dem Jahr 2023 liegt der Wert konstant bei 5,2 Nächten.

Entwicklung der Bettenkapazitäten & -auslastung 2006 bis 2025

Ø-Auslastung aller Betten

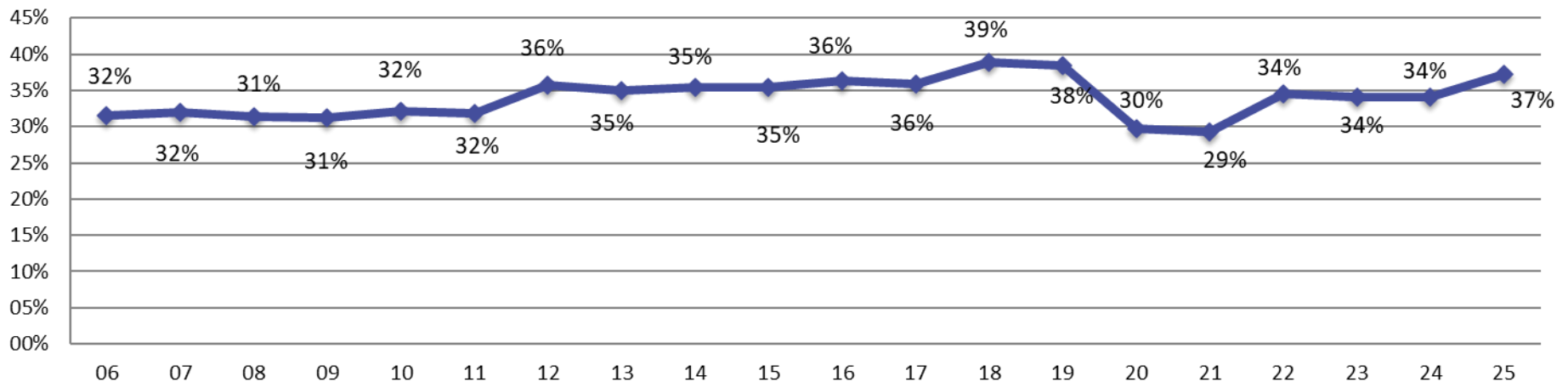

Betten in Pfronten

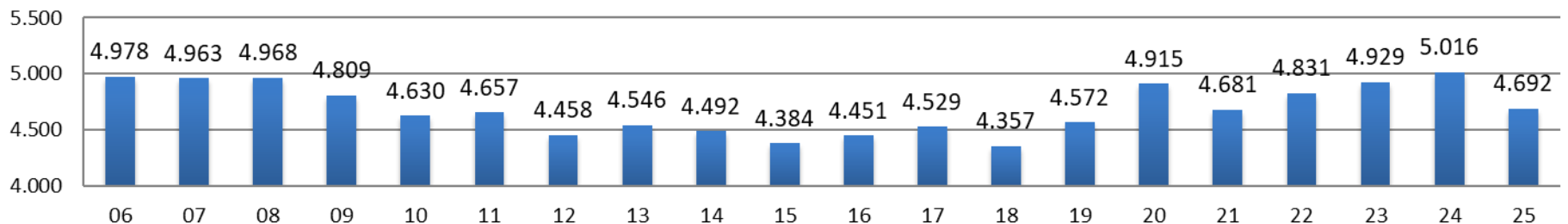

Hinweis » Zunahme der Bettenkapazität: Im Zuge des IT-Systemwechsels im Meldewesen (2019/2020) wurden die erfassten Daten der Gastgeber umfassend aktualisiert. Beispielsweise wurden Umbaumaßnahmen, Erweiterungen, etc. der vergangenen Jahre im Datenbestand berücksichtigt. Betreiberwechsel, Neuanmeldungen und Betriebsaufgaben werden kontinuierlich gepflegt.

Übernachtungen nach Betriebsgruppen

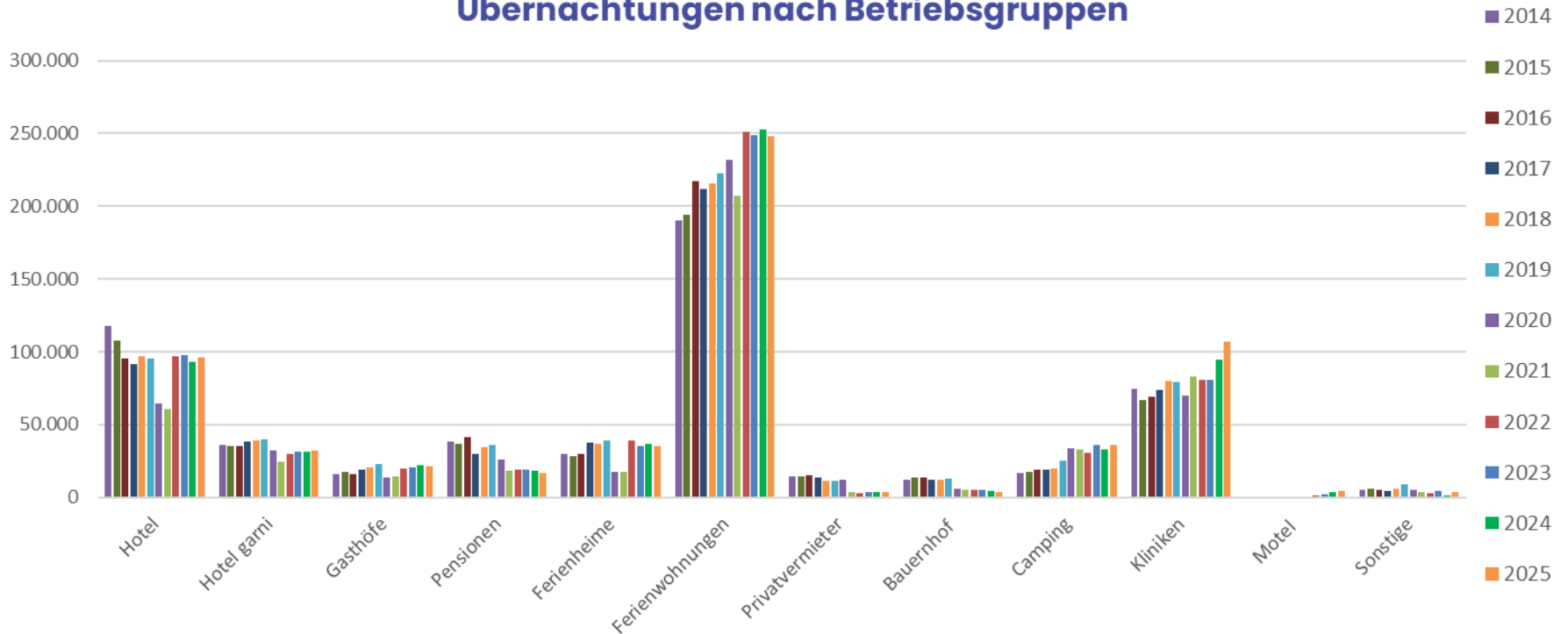

Die meisten Betriebsgruppen halten – mit leichten Schwankungen – ungefähr das Niveau der vorangegangenen Jahre. Im Segment „Hotel“ gibt es nach dem Abschluss von Umbaumaßnahmen in einem größeren Betrieb und damit zusammenhängenden Schließzeiten in 2024 in 2025 eine leichte Erholung. Ferienwohnungen bleiben auf sehr hohem Niveau – verzeichnen jedoch einen leichten Rückgang. Ein erneut sehr starkes Plus verzeichnen die Übernachtungen im Bereich „Kliniken“.

JAHRESSTATISTIK 2025

Anteile der Saisonzeiten am Ergebnis

Gästeankünfte

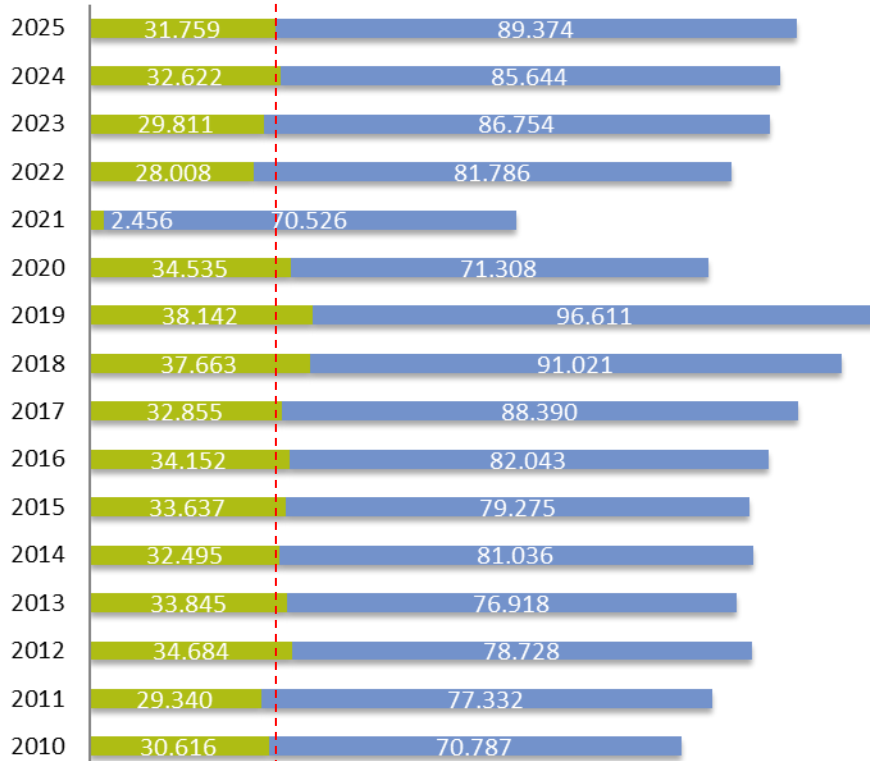

Übernachtungen

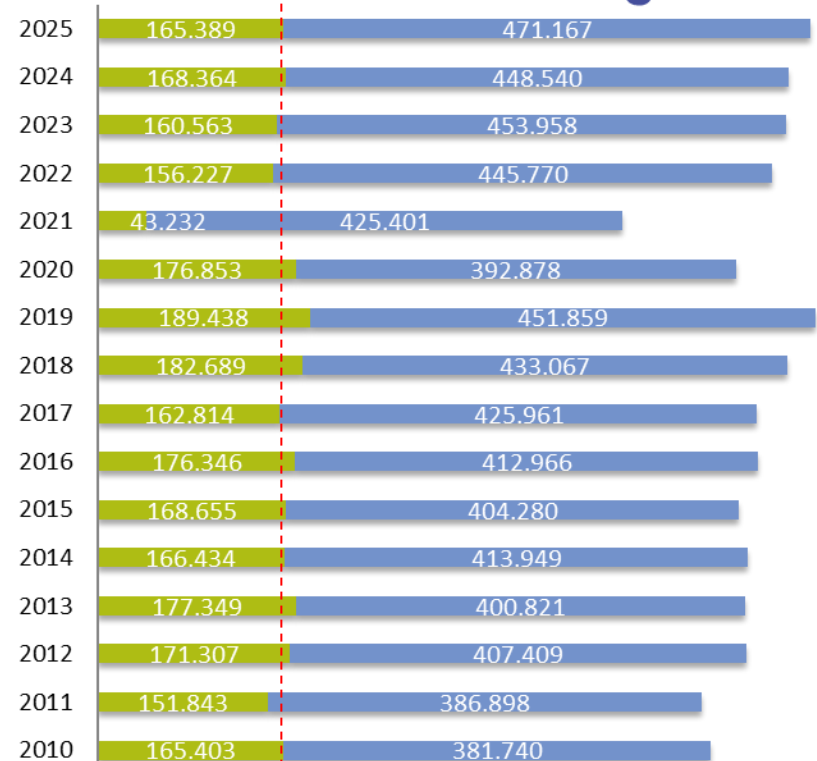

 **Wintersaison 01.11. – 31.03.**

 **Sommersaison 01.04. – 31.10.**

Übernachtungen – Anteil der Ortsteile am Ergebnis

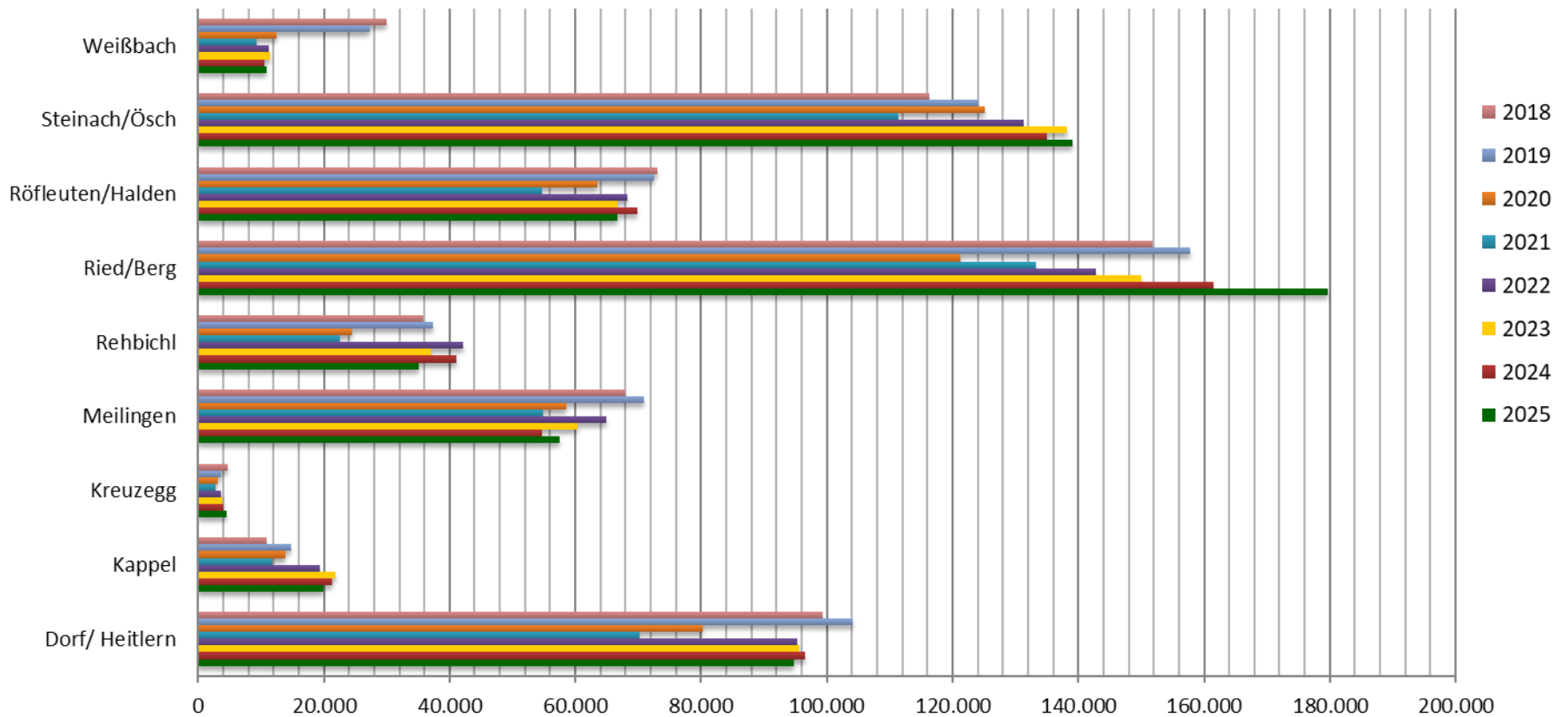

JAHRESSTATISTIK 2025

Altersstruktur nach Ankünften %

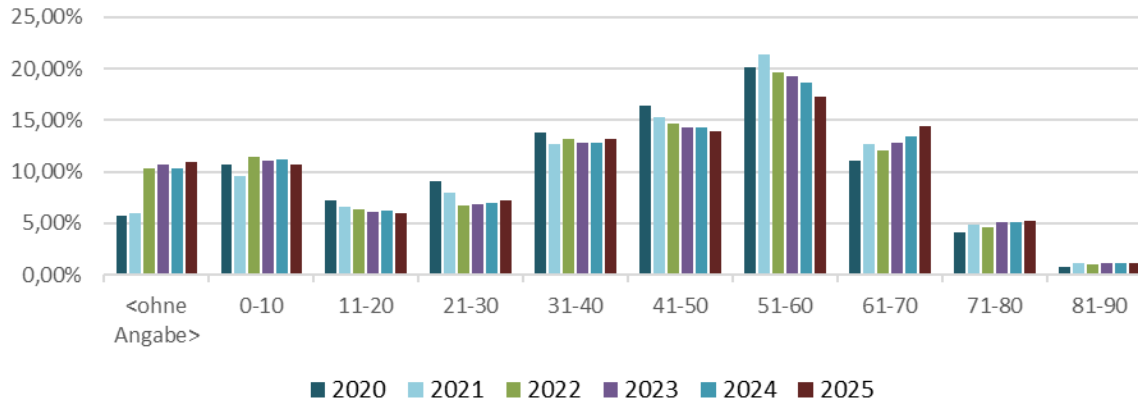

Die Zahl der Kinder und Familien bleibt relativ konstant, mit leicht sinkender Tendenz. Auch die Zahl der Gäste zwischen 41 und 50 sowie – noch etwas stärker – zwischen 51 und 60 (von 2023 auf 2025: -2 %) ist rückläufig. Eine zunehmende Tendenz ist bei den „Best Agern“ zwischen 61 und 70 zu verzeichnen. Mit Blick auf die demografische Entwicklung in Deutschland wird sich dieser Trend in den kommenden Jahren fortsetzen. Die Zahl der Gäste ab dem 71. Lebensjahr bleibt im Jahr 2025 auf Vorjahresniveau.

Altersstruktur nach Übernachtungen %

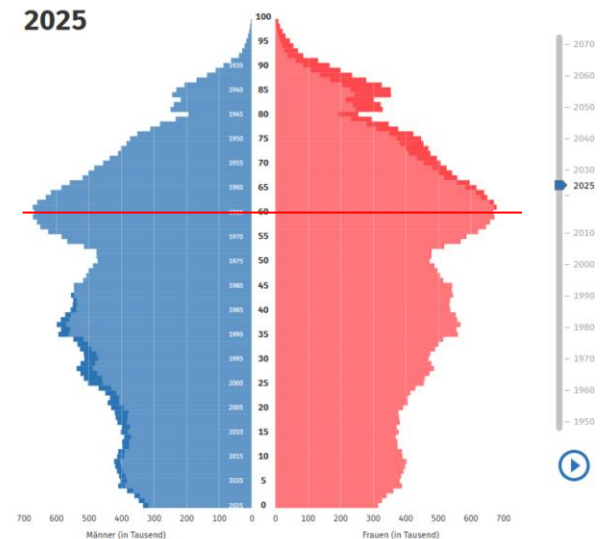
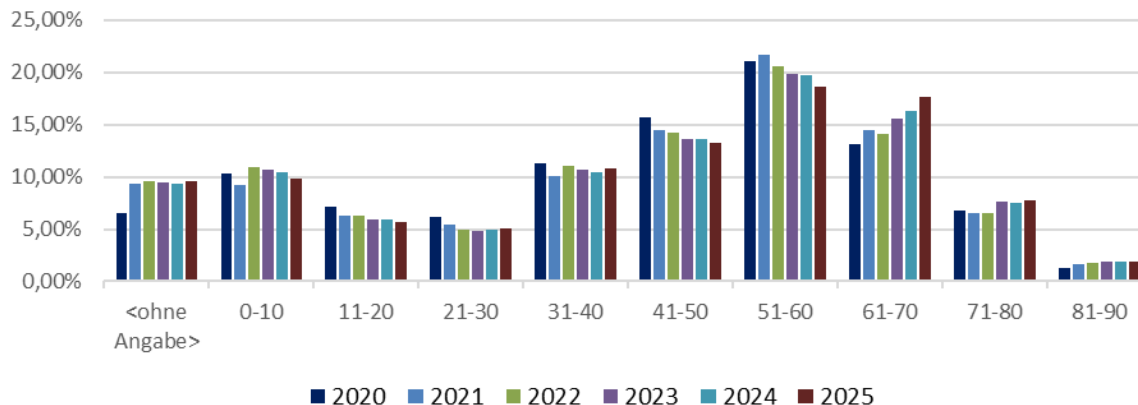

Quelle: <https://service.destatis.de/>

JAHRESSTATISTIK 2025

Innerdeutsche Ankünfte und Übernachtungen nach Bundesländern

Ankünfte nach Bundesländern

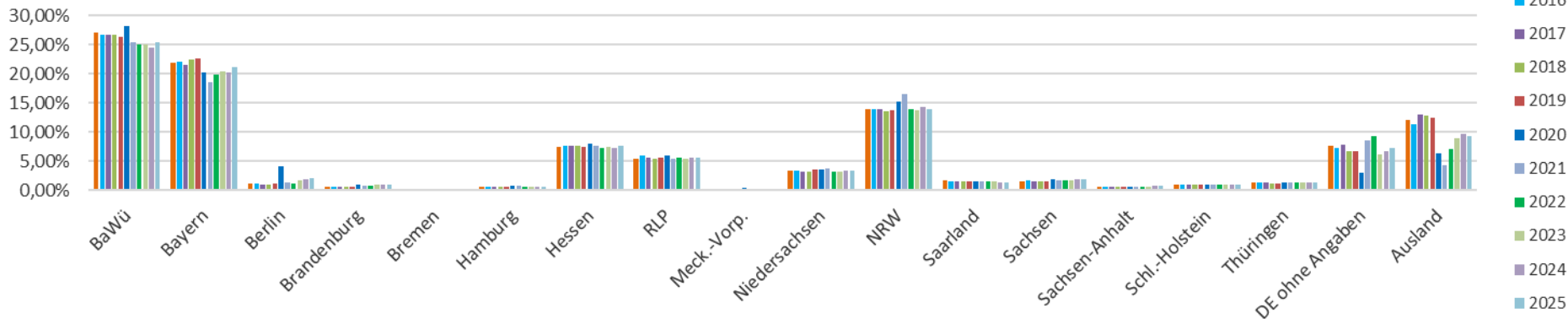

Übernachtungen nach Bundesländern

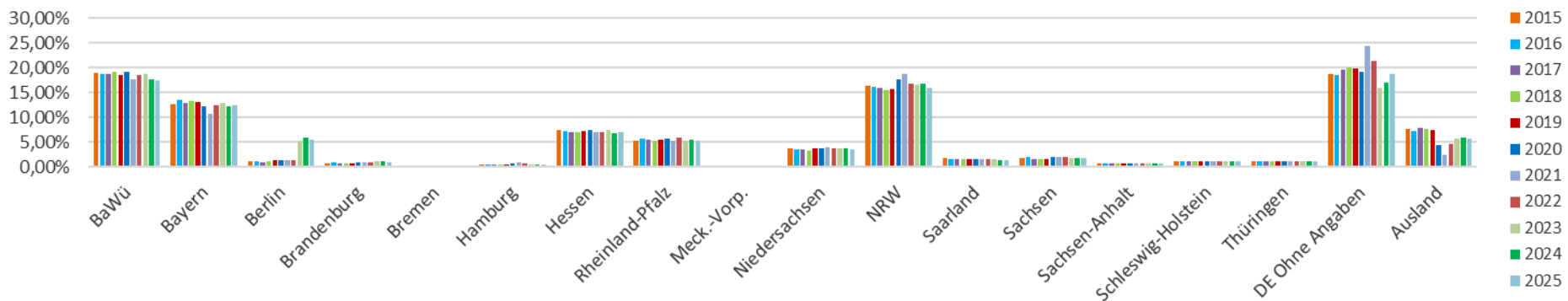

JAHRESSTATISTIK 2025

Ankünfte und Übernachtungen aus dem In- und Ausland nach Ländern

| Länderstatistik mit Vergleich | 2025 | | |
|-------------------------------|----------|---------|----------|
| | Ankünfte | Nächte | % Nächte |
| Deutschland | 111.061 | 601.523 | 94,23% |
| Estland | 17 | 17 | 0,00% |
| Lettland | 28 | 107 | 0,02% |
| Litauen | 78 | 145 | 0,02% |
| Malta | 9 | 17 | 0,00% |
| Slowakei | 37 | 96 | 0,02% |
| Belgien | 596 | 1.810 | 0,28% |
| Dänemark | 203 | 382 | 0,06% |
| Finnland | 82 | 242 | 0,04% |
| Frankreich | 588 | 1.801 | 0,28% |
| Griechenland | 32 | 83 | 0,01% |
| Vereinigtes Königreich | 325 | 1.167 | 0,18% |
| Irland | 9 | 42 | 0,01% |
| Island | 7 | 10 | 0,00% |
| Italien | 630 | 1.315 | 0,21% |
| Luxemburg | 69 | 232 | 0,04% |
| Niederlande | 3.189 | 12.916 | 2,02% |
| Norwegen | 56 | 171 | 0,03% |
| Österreich | 561 | 1.427 | 0,22% |
| Polen | 458 | 2.190 | 0,34% |
| Portugal | 45 | 125 | 0,02% |
| Russland | 16 | 41 | 0,01% |
| Schweden | 202 | 533 | 0,08% |
| Schweiz/Liechtenstein | 1.477 | 4.915 | 0,77% |
| Spanien | 113 | 262 | 0,04% |
| Tschechische Republik | 252 | 849 | 0,13% |
| Türkei | 16 | 57 | 0,01% |
| Ungarn | 108 | 325 | 0,05% |
| Sonstige Europäische Länder | 33 | 87 | 0,01% |

| | | | |
|----------------------------------|----------------|----------------|----------------|
| Ukraine | 120 | 318 | 0,05% |
| Zypern | 10 | 36 | 0,01% |
| Slowenien | 26 | 52 | 0,01% |
| Bulgarien | 22 | 62 | 0,01% |
| Rumänien | 84 | 313 | 0,05% |
| Südafrika | 8 | 24 | 0,00% |
| Sonstige Afrikanische Länder | 24 | 116 | 0,02% |
| Sonst. Arabische Staaten | 19 | 121 | 0,02% |
| China | 48 | 87 | 0,01% |
| Israel | 83 | 325 | 0,05% |
| Japan | 180 | 639 | 0,10% |
| Südkorea | 11 | 28 | 0,00% |
| Taiwan | 36 | 97 | 0,02% |
| Sonstige Asiatische Länder | 79 | 235 | 0,04% |
| Indien | 52 | 216 | 0,03% |
| Kanada | 106 | 293 | 0,05% |
| USA - Vereinigte Staaten | 501 | 1.729 | 0,27% |
| Mittelamerika/Karibik | 8 | 14 | 0,00% |
| Brasilien | 70 | 161 | 0,03% |
| Sonstige südamerikanische Länder | 73 | 206 | 0,03% |
| Ozeanien | 17 | 26 | 0,00% |
| Ohne Angaben | | | 0,00% |
| Australien | 73 | 239 | 0,04% |
| Kroatien | 50 | 121 | 0,02% |
| Gesamt Ausland | 10.936 | 36.822 | 5,77% |
| Gesamt Pfronten | 121.997 | 638.345 | 100,00% |

94,23 % der Übernachtungen stammen von Gästen aus Deutschland. Entsprechend wurden 5,77 % der Übernachtungen von ausländischen Gästen getätigt.

Deutsche Gäste in %:

- 2022: 95,38 %
- 2023: 94,25 %
- 2024: 94,25 %

Insgesamt verzeichneten wir im Jahr 2025 24.819 Übernachtungen durch Geschäftsreisende.